

INSTITUTO FEDERAL DO PARANÁ

Reitor Pro Tempore
Odacir Antonio Zanatta

Diretor de Educação a Distância
Marcos Antonio Barbosa

Diretora de Planejamento e Administração
Gisleine Bovolim

Diretora de Ensino e Desenvolvimento de Recursos Educacionais
Kriscie Krisianne Venturi

Coordenadora de Ensino Médio e Técnico
Vania Carla Camargo

Coordenação de Controle Acadêmico e Infraestrutura de Polos
Ricardo Carlos Hartmann
Lourdes Bilches Marun

Coordenação de Tecnologias Educacionais
Carmen Sílvia da Costa
Claudiomiro Melo
Krisnael Lima

Pedagogas
Gioconda Ghiggi
Mirian Gobbo Larocca

Design Educacional
Lucilene Fátima Baldissera
Paulo Pesinato

Ambiente Virtual de Aprendizagem
Loeide de Jesus Bezerra Bueno
Diogo Luiz Ceccon

Coordenador do Núcleo de Tecnologias Educacionais
Gustavo Luis Lopes Silveira

Coordenadora dos cursos de
Tecnologia em Gestão Pública e Pós-Graduação em Gestão Pública
Susana Carla de Souza Ferraz

Técnica em Assuntos Educacionais
Kimberly Metzker Oro

Revisor
Carlos Eduardo Fedalto

Auxiliar de Biblioteca
Juliana Romão Correa

Recepcionista
Larissa Maria Mota Nogueira

Estagiária
Elisa Moreira da Costa

BOAS-VINDAS DA DIRETORIA DE EDUCAÇÃO A DISTÂNCIA

Prezado(a) estudante,

Estamos felizes por você fazer parte da família IFPR e, principalmente, por ter escolhido essa modalidade de ensino a distância.

Você é o principal motivo de estarmos aqui e, portanto, o elemento mais importante em nossa estrutura.

Nosso trabalho é voltado não apenas para torná-lo um técnico competente, mas, principalmente, um cidadão consciente, um cidadão melhor.

Este guia tem por finalidade informar os procedimentos administrativos e pedagógicos de nossa Instituição, e orientá-lo sobre situações com as quais irá se defrontar no seu cotidiano escolar no Curso Técnico em Segurança do Trabalho.

Esperamos que você possa utilizá-lo no seu dia a dia, facilitando, assim, a sua integração à Instituição.

Marcos Antonio Barbosa
Diretor Geral da Diretoria de Educação a Distância

BOAS-VINDAS DA DIRETORIA DE ENSINO E DESENVOLVIMENTO DE RECURSOS EDUCACIONAIS

Olá, estudante!

Queremos celebrar contigo, pois agora você faz parte do IFPR! Parabéns!

Em nome da Diretoria de Ensino e Desenvolvimento de Recursos Educacionais da Diretoria de Educação a Distância do Instituto Federal do Paraná, queremos lhe desejar uma caminhada de sucesso nesta etapa que se inicia.

Que esses dois anos sejam de crescimento pessoal e profissional e que as trocas entre vocês, os(as) Professores(as) Mediadores(as) Presenciais e demais envolvidos no ensino, sejam intensas e promovam uma formação de excelência.

Toda a equipe de ensino, ao elaborar os conteúdos, o ambiente virtual de aprendizagem, as videoaulas e todos os objetos educacionais, pensa em você. Queremos que tenha a oportunidade de trilhar pelo estudo, construindo, assim, o seu percurso e conhecimento para ser um profissional qualificado.

Para você, que optou por estudar na modalidade de educação a distância, é necessário empenho, dedicação, responsabilidade, automotivação, organização, disciplina, perseverança e, acima de tudo, compromisso. Essas atitudes e habilidades são importantes para que você chegue ao objetivo final de se tornar técnico.

Fique seguro, você não estará sozinho. Nossa equipe desenvolveu estratégias e as vem aprimorando para garantir o acompanhamento e a superação dos desafios que terá. Para esta conquista, você contará com a equipe de ensino da Diretoria de EaD do IFPR, que está sempre disposta a ajudá-lo no que for preciso.

Assim, queremos lhe desejar boas-vindas ao Instituto Federal do Paraná. Desejamos a todos que estão conosco nessa jornada que estes anos de estudo sejam de dedicação, comprometimento e ressignificação de valores sociais e educacionais.

Kriscie Kriscianne Venturi

Diretora de Ensino e Desenvolvimento de Recursos Educacionais

SUMÁRIO

APRESENTAÇÃO.....	5
1 O INSTITUTO FEDERAL DO PARANÁ (IFPR).....	6
DIRETORIA DE EDUCAÇÃO A DISTÂNCIA (DEaD).....	7
2 O CURSO TÉCNICO EM SEGURANÇA DO TRABALHO	8
O CURSO	8
INFORMAÇÕES SOBRE O CURSO.....	8
OBJETIVOS DO CURSO	8
PERFIL DO CONCLUINTE.....	9
CAMPO DE ATUAÇÃO	10
3 A ORGANIZAÇÃO DIDÁTICA DO CURSO	11
A FREQUÊNCIA.....	11
MATERIAL DIDÁTICO.....	11
ATIVIDADES SíNCRONAS E ASSÍNCRONAS	12
PROJETO DE INTERVENÇÃO NO MUNDO DO TRABALHO	15
MATRIZ CURRICULAR.....	16
4 INFORMAÇÕES ACADÊMICAS.....	17
CALENDÁRIO ACADÊMICO	17
CONSELHO DE CLASSE.....	17
ESTÁGIO NÃO OBRIGATÓRIO	18
SISTEMAS SIGAA e AVA	19
5 ESTUDAR NA MODALIDADE A DISTÂNCIA.....	22
PERFIL DO(A) ESTUDANTE EAD	22
ORIENTAÇÕES DE COMO ESTUDAR A DISTÂNCIA	23
DIREITOS E DEVERES.....	26
SOLICITAÇÕES.....	28
REFERÊNCIAS	31

APRESENTAÇÃO

Caro(a) estudante,

Este guia apresenta todas as informações necessárias para que o seu percurso no Curso Técnico em Segurança do Trabalho seja uma trajetória de sucesso.

A leitura atenta deste guia permitirá o conhecimento dos aspectos gerais sobre o seu curso, como metodologia, avaliações e componentes curriculares. Além dessas informações pedagógicas, você terá acesso aos recursos e aos procedimentos para solicitações diversas, a fim de garantir todos os seus direitos enquanto estudante do IFPR.

Junto com o guia, você poderá contar com o apoio dos(as) professores(as), suporte do Sistema AVA (Ambiente Virtual de Aprendizagem), Coordenação do Curso, Secretaria Acadêmica, entre outros.

Boa leitura!

1 O INSTITUTO FEDERAL DO PARANÁ (IFPR)

Queremos lhe apresentar o IFPR, a Instituição de Ensino da qual agora você faz parte.

O IFPR é uma Instituição de Educação Profissional, Científica e Tecnológica vinculada ao Ministério da Educação (MEC), por meio da Secretaria de Educação Tecnológica (Setec). Ele foi criado em 2008, com a promulgação da Lei nº 11.892/2008, que transformou a Escola Técnica, vinculada à Universidade Federal do Paraná, em Instituto Federal, tendo por finalidade, entre outras,

I - ofertar educação profissional e tecnológica, em todos os seus níveis e modalidades, formando e qualificando cidadãos com vistas na atuação profissional nos diversos setores da economia, com ênfase no desenvolvimento socioeconômico local, regional e nacional; [...]

V - constituir-se em centro de excelência na oferta do ensino de ciências, em geral, e de ciências aplicadas, em particular, estimulando o desenvolvimento de espírito crítico, voltado à investigação empírica. (Art. 6º da Lei nº 11.892/2008).

Com este propósito, a principal missão do IFPR, conforme se pode constatar no Plano de Desenvolvimento Institucional 2014/2018, constitui-se em:

promover a educação profissional e tecnológica, pública, de qualidade, socialmente referenciada, por meio do ensino, pesquisa e extensão, visando à formação de cidadãos críticos, autônomos e empreendedores, comprometidos com a sustentabilidade. (PDI/IFPR, 2014/2018, p.25).

Esta missão do Instituto Federal do Paraná compreende tanto a oferta de diversos cursos na modalidade presencial quanto a oferta, com a mesma excelência, de cursos na modalidade a distância.

A modalidade a distância, no IFPR, surge para atender à necessidade de expandir e democratizar o acesso aos cursos técnicos de nível médio por meio de fomentos oriundos do Sistema Rede e-Tec e do Programa Nacional

de Acesso ao Ensino Técnico e ao Emprego (Pronatec), além das ofertas via orçamento interno do próprio IFPR.

Dentro dessa perspectiva, a Diretoria de Educação a Distância do Instituto Federal do Paraná cumpre o seu objetivo, proporcionando um espaço de aprendizagem para aqueles que, por diversos motivos, não dispõem de tempo para acompanhar os cursos presenciais ou, ainda, para aqueles que se sentem melhor com as rotinas autônomas da educação a distância.

DIRETORIA DE EDUCAÇÃO A DISTÂNCIA (DEaD)

A Diretoria de Educação a Distância é uma das diretorias que integram a Reitoria do IFPR. Esta diretoria é responsável pela oferta de cursos na modalidade a distância, objetivando o atendimento de demandas específicas e estratégias sociais e tecnológicas, bem como o apoio às iniciativas referentes à utilização das mediações tecnológicas, com vistas à criação de recursos educacionais a serem aplicados no ensino a distância e também presencial. Além disso, a DEaD visa assegurar o envolvimento da comunidade acadêmica no desenvolvimento e atualização de uma Educação a Distância de qualidade e excelência, mediante a articulação contínua com todos os setores do IFPR.

A fim de concretizar este propósito, foram criados os Núcleos de Tecnologias e Educação a Distância (Nutead), com o objetivo de atender às demandas regionais e locais no interior dos *Campi* do IFPR.



Imagem: Comunicações EaD, 2017

2 O CURSO TÉCNICO EM SEGURANÇA DO TRABALHO

O CURSO

Apresentamos aqui informações referentes ao Curso Técnico em Segurança do Trabalho. A organização detalhada do curso consta no Projeto Pedagógico de Curso (PPC) Neste documento estão informações do curso referentes a: concepção, fundamentos, avaliação, objetivos, componentes curriculares, ementas, entre outras.

Conheça o [Projeto Pedagógico do seu Curso \(PPC\)](#)

O curso é regulamentado pela [Resolução nº 58/2010](#)

INFORMAÇÕES SOBRE O CURSO

- Eixo Tecnológico: Segurança
- Modalidade: a distância
- Carga horária: 1264 horas
- Certificação: Técnico em Segurança do Trabalho

OBJETIVOS DO CURSO

Oportunizar as aprendizagens necessárias para a formação de profissionais de nível técnico em segurança do trabalho, que atuem em ações preventivas nos processos produtivos, com auxílio de métodos e técnicas de identificação, avaliação e medidas de controle de riscos ambientais de acordo com normas regulamentadoras e princípios de higiene e saúde do trabalho.

Capacitar o estudante para desenvolver ações educativas na área de saúde e segurança do trabalho, na orientação ao uso de Equipamentos de Proteção Individual (EPI) e Equipamentos de Proteção Coletiva (EPC); no

desenvolvimento de atividades de coleta e organização de informações de saúde e de segurança no trabalho, e execução do Programa de Prevenção de Riscos Ambientais (PPRA); investigação, análise de acidentes e recomendações de medidas de prevenção e controle, contribuindo para a melhoria das relações interpessoais no ambiente de trabalho, sobretudo na aquisição de conhecimentos científicos, tecnológicos e humanísticos que permitam participar de forma responsável, ativa, crítica e criativa da vida em sociedade, na condição de técnico cidadão.

Possibilitar ao estudante sua participação social e a formação crítica para “ser coletivo” contribuindo socialmente, diferenciando o público do privado e identificando seus pontos de contato, aprendendo a conviver com as diversidades, ser solidário, cooperativo, tudo com o desenvolvimento de competências que auxiliem na construção de sua autonomia e contínua formação.

PERFIL DO CONCLUINTE

Com base nas informações do Catálogo Nacional de Cursos Técnico, Resolução CNE/CEB nº 01/2014 e legislações que orientam a profissão do Técnico em Segurança do Trabalho (Lei nº 7.140/1985, Decreto nº 92530/1986, Portaria TEM nº 3.275/1989, Portaria TEM 3.124/1978 e Portaria TEM 262/2008), ao finalizar este curso o profissional de nível técnico deverá atuar cooperativamente em equipes multidisciplinares, obedecendo às normas de organização e segurança. Principais atividades deste profissional:

- Elaborar e implantar política de segurança e saúde do trabalho dentro de instituições públicas e privadas, empresas dos ramos industrial e/ou comercial;
- Auditar e acompanhar inspeções de segurança, voltados à promoção da segurança e saúde do trabalho, bem como qualidade de vida dos trabalhadores;

- Prevenir e auxiliar no controle de doenças e acidentes de trabalho; educar por meio de ações, na área de segurança e saúde do trabalho;
- Elaborar documentos destinados à área de segurança e saúde do trabalho;
- Analisar procedimentos em acidentes de trabalho com lesão ou danos materiais, promovendo a prevenção de acidentes e/ou doenças profissionais; avaliar a rotina de trabalho e os processos de trabalho, sugerindo medidas e sistemas de proteção coletiva e individual;
- Planejar o ambiente de trabalho, avaliação, sistemas de segurança, normas e regulamentos internos; programar ações de integração preventivas, palestras, cursos destinados à diminuição de acidentes, controle de sinistros, relações interpessoais e produção com vistas à melhoria do ambiente de trabalho;
- Apresentar às chefias e trabalhadores formas de ação que interajam com vários setores, controlando eventos acidentais; usar estratégias que enfoquem a prevenção para conscientizar trabalhadores; preceituar valores de segurança, integrando-os à qualidade do trabalho, ao meio ambiente, à produção e ao controle de despesas nas empresas.

CAMPO DE ATUAÇÃO

Indústrias. Hospitais. Comércio. Construção civil. Portos e aeroportos. Centrais de logística. Instituições de ensino. Fabricação e representação de equipamentos de segurança. Empresas e consultorias para capacitações em segurança do trabalho.

3 A ORGANIZAÇÃO DIDÁTICA DO CURSO

Nesta seção, você encontrará informações sobre a organização do curso, as atividades desenvolvidas, os componentes curriculares, entre outras.

A FREQUÊNCIA

O curso ofertado na modalidade a distância possui particularidades e a forma de contagem da frequência é uma delas. Talvez, você esteja acostumado(a) a receber presença nas aulas somente quando comparece presencialmente à sala de aula.

Na EaD é um pouco diferente, pois as presenças são computadas tanto nos momentos presenciais quanto nos momentos virtuais. Ou seja, será contabilizada por meio da presença nas aulas e atividades realizadas presencialmente nos polos, nas atividades no Ambiente Virtual de Aprendizagem (AVA) e na participação no Projeto de Inovação no Mundo do Trabalho.

Os(as) Professores(as) Mediadores(as) Presenciais serão responsáveis pelo acompanhamento da frequência tanto nos encontros presenciais quanto no AVA. Para fins de atender ao disposto na Resolução 54/2011, a frequência mínima será de 75% da carga horária para cada módulo.

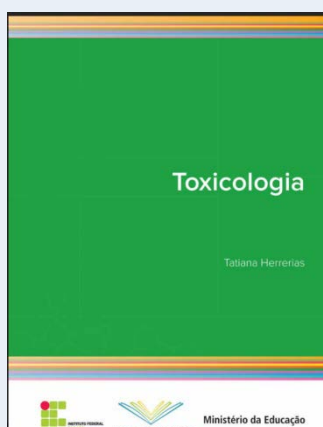

MATERIAL DIDÁTICO

Para cada componente curricular, você terá disponível, no Ambiente Virtual de Aprendizagem, uma série de materiais: livro digital, indicações de textos, vídeos, entre outros. Assim, você poderá estudar e consultar os materiais de onde você achar melhor. Não teremos material impresso.

ATIVIDADES SÍNCRONAS E ASSÍNCRONAS

Na educação a distância temos atividades síncronas e assíncronas.

O que são atividades síncronas e assíncronas?

As atividades síncronas acontecem dentro do mesmo tempo vivenciado por todos os integrantes da atividade. Exemplos: atividade em equipe feita pelos colegas reunidos em sala de aula e realização de chat.

As atividades assíncronas ocorrem em tempos distintos e em espaços diversos, ou seja, dispensam a participação simultânea das pessoas. Exemplo: o(a) estudante responde no AVA a uma pergunta que o professor realizou em um outro tempo. Entre as atividades mais praticadas no curso estão: fórum, visualização de vídeos, atividades objetivas e discursivas.

AS AVALIAÇÕES

Para cada componente curricular (disciplina) estão previstas atividades a serem realizadas no Ambiente Virtual de Aprendizagem (AVA) e nos encontros presenciais. As orientações quanto aos critérios e prazos estarão disponíveis no Ambiente Virtual juntamente com as atividades. Apresentamos um resumo das atividades que serão desenvolvidas.

Atividades *on-line*

São atividades individuais que se caracterizam por questões fechadas e abertas que estimulam o estudante a pesquisar os conteúdos do componente curricular nos materiais didáticos disponibilizados. Esta atividade é realizada de forma *on-line* no AVA.

a) Fórum Cidadão: No Fórum Cidadão, teremos importantes discussões sobre temáticas sociais que fazem parte dos conteúdos obrigatórios a serem trabalhados. É necessária a interação entre os(as) participantes e Professores(as) Mediadores(as) Presenciais da turma. Os temas propostos são: valorização dos idosos; prevenção de todas as formas de violência contra crianças e adolescentes; educação ambiental; educação para o trânsito; educação alimentar e nutricional e educação em Direitos Humanos.

b) Fórum Técnico: Atividade assíncrona, realizada no Ambiente Virtual de Aprendizagem, que viabiliza a troca de informações, de impressões, de novas leituras e de conhecimentos prévios dos(das) estudantes sobre o componente curricular. Esse tipo de atividade permite o diálogo entre os(as) estudantes do componente curricular, por intermédio e orientação do professor na formulação da questão-chave do fórum e na mediação do processo de intervenção pedagógica.

c) Estudo de caso: O estudo de caso apresenta um ou mais problemas que precisam ser analisados e resolvidos. É uma atividade individual assíncrona com questões provenientes do mundo do trabalho que tratam do conteúdo do componente curricular. É organizado como um questionário aberto (discursivo) e deve ser postado no Ambiente Virtual de Aprendizagem após pesquisa e discussão com os(as) colegas de classe e Professor(a) Mediador(a) Presencial da turma.

Atividades presenciais

a) Atividades em equipe: São atividades que têm por finalidade a reflexão e a fixação do conteúdo do componente curricular apresentado. Caracterizam-se por serem realizadas em equipes, presencialmente no Nutead ou no polo, através de discussão e construção coletiva de conhecimento, utilizando-se de questões propostas pelo(a) professor(a) do componente curricular.

b) Avaliação Presencial Individual (API): São atividades avaliativas individuais presenciais que abordam questões fechadas e abertas provenientes do mundo do trabalho e dos conteúdos apresentados nos componentes curriculares do módulo.

c) Atividade de recuperação: No decorrer do período letivo, serão oportunizados estudos de recuperação de aprendizagem aos estudantes que não atingiram os conceitos C, B ou A, conforme previsto na Portaria IFPR 120/2009. São atividades que se caracterizam por estimular o(a) estudante a novos estudos, utilizando-se de uma metodologia diferenciada da anteriormente aplicada, a ser definida pela equipe pedagógica da coordenação do curso em conjunto com o(a) professor(a) do componente curricular.

Com base nos critérios estabelecidos para cada atividade prevista, tanto no AVA quanto presencialmente, serão emitidos, por meio de conceito, os resultados de cada componente curricular, conforme Resolução IFPR nº 50/2017, sendo:

QUADRO - CONCEITO E DESCRIÇÃO

CONCEITO	DESCRIÇÃO
A	Quando a aprendizagem do(a) estudante for PLENA e atingir os objetivos, conforme critérios propostos.
B	Quando a aprendizagem do(a) estudante for PARCIALMENTE PLENA e atingir os objetivos, conforme critérios propostos.
C	Quando a aprendizagem do(a) estudante for SUFICIENTE e atingir os objetivos, conforme critérios propostos.
D	Quando a aprendizagem do(a) estudante for INSUFICIENTE e não atingir os objetivos, conforme critérios propostos.

Fonte: Resolução IFPR nº 50/2017

Serão considerados como **critérios para a avaliação** da aprendizagem do(a) estudante: identificação do problema proposto, elaboração de hipóteses, conhecimentos técnicos, comunicação, interesse e dedicação, participação e outros critérios que serão apresentados em cada atividade proposta.



Lembre-se: os estudos e as atividades desenvolvidas no Ambiente Virtual de Aprendizagem (AVA) integram sua frequência. Por isso, fique atento aos prazos e, se surgir qualquer dúvida, entre em contato com o(a) Professor(a) Mediador(a) Presencial da Turma.

PROJETO DE INTERVENÇÃO NO MUNDO DO TRABALHO

O Projeto de Intervenção no Mundo do Trabalho é um componente curricular presente na matriz curricular do curso, e tem como objetivos: propiciar aos estudantes a possibilidade de aprofundamento temático e interdisciplinar, visando a uma formação mais completa; incentivar a reflexão crítica do(a) estudante e aprofundamento nas relações presentes no mundo do trabalho; desenvolver a autonomia e o senso de responsabilidade social.

Entre as atividades previstas no Projeto de Intervenção no Mundo do Trabalho, temos: realização de visitas técnicas a empresas e órgãos públicos; observação da realidade no mundo do trabalho; análise de problemas encontrados no mundo do trabalho e proposta para solucioná-los.

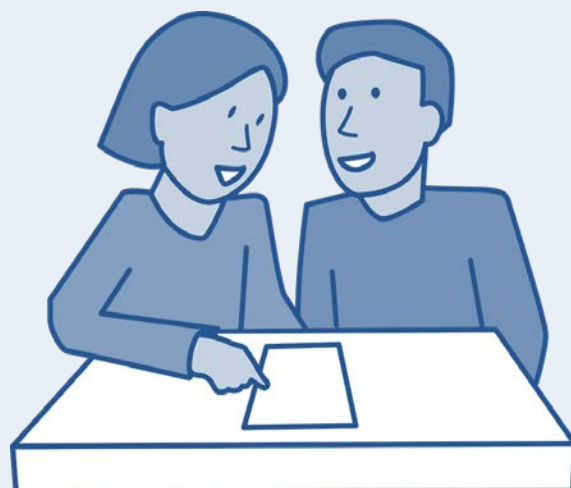

MATRIZ CURRICULAR

Todos os componentes curriculares estão organizados na matriz do seu curso. A ementa de cada componente curricular está disponível no Projeto Pedagógico do Curso (PPC).

Matriz Curricular do Curso Técnico em Segurança do Trabalho

MÓDULOS	COMPONENTES CURRICULARES	Hora-relógio
MÓDULO 1	Tecnologias e Ambientes Virtuais de Aprendizagem	46
	Normalização e Legislação Aplicada	52
	Segurança no Trabalho I	52
MÓDULO 2	Comunicação e Linguagem	46
	Higiene Ocupacional I	52
	Segurança no trabalho II	52
MÓDULO 3	Ética e Cidadania	46
	Higiene Ocupacional II	52
	Instrumentação	52
MÓDULO 4	Medicina no trabalho	52
	Toxicologia	52
	Segurança no trabalho III	52
MÓDULO 5	Higiene Ocupacional III	52
	Gerenciamento de Riscos	52
	Controle de Riscos e Sinistros	52
MÓDULO 6	Organização e implementação de projetos	46
	Segurança no trabalho IV	52
	Ergonomia	52
MÓDULO 7	Desenvolvimento Pessoal e Profissional	46
	Princípios de Tecnologia Industrial	52
	Segurança em eletrotécnica	52
MÓDULO 8	Empreendedorismo	46
	Desenho	52
	Educação Ambiental em Processos Industriais	52
	Projeto de Intervenção no Mundo do Trabalho	52
TOTAL GERAL		1264

4 INFORMAÇÕES ACADÊMICAS

CALENDÁRIO ACADÊMICO

Consulte sempre o calendário presente no Ambiente Virtual de Aprendizagem (AVA), na opção **APRESENTAÇÃO DO CURSO**, e fique atento aos prazos estabelecidos para as atividades. Se surgir qualquer dúvida, fale com o(a) Professor(a) Mediador(a) Presencial de sua turma.

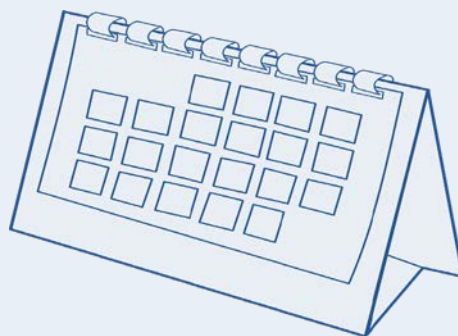

CONSELHO DE CLASSE

O Conselho de Classe é um órgão colegiado e uma instância avaliativa que analisa e discute os processos de ensino-aprendizagem, orientando e deliberando sobre eles, conforme definido na Resolução IFPR nº 50/2017, que estabelece as normas de avaliação dos processos de ensino-aprendizagem no âmbito do IFPR.

As funções do Conselho de Classe visam à avaliação pedagógica e estrutural dos processos de ensino-aprendizagem, bem como avaliar e deliberar sobre a situação dos(as) estudantes, numa ação transparente e democrática, garantindo o direito de revisão dos resultados a todos(as) que considerarem pertinente a solicitação.

Na Diretoria de Ensino e Desenvolvimento de Recursos Educacionais da Diretoria de Educação a Distância (DEDRE/DEaD), o Conselho de Classe ocorrerá de duas formas: Conselho Participativo Modular e Conselho Participativo Final.

O **Conselho Participativo Modular** ocorrerá nas datas previstas no calendário. O objetivo deste conselho é alinhar e avaliar o andamento da oferta dos cursos e deliberar sobre a situação dos(as) estudantes ao fim de cada módulo.

O **Conselho Participativo Final** ocorrerá ao final do curso. Seu objetivo será avaliar a oferta como um todo, registrando sugestões de manutenção e alteração de procedimentos, bem como deliberar sobre a situação final dos(as) estudantes, encaminhando-os para a formatura, no caso de sua aprovação, ou para o Programa de Reoferta Especial de Componentes Curriculares (PRECC) quando os discentes se encontrarem reprovados em algum componente curricular.

É facultativa a participação dos(as) estudantes nas reuniões dos Conselhos de Classe, devendo participar como ouvintes e se manifestar apenas quando solicitado.

É obrigatória a comunicação sobre as deliberações do Conselho de Classe aos estudantes, garantido o direito de recurso, caso seja pertinente.



Estudante, fique atento! Após cada reunião do Conselho de Classe, você terá um prazo para entrar com recurso, solicitando a revisão do seu resultado. Após este prazo, não será oportunizada nova possibilidade de revisão.

ESTÁGIO NÃO OBRIGATÓRIO

Os(as) estudantes que desejarem poderão realizar o estágio não obrigatório em instituições públicas ou privadas. Fica a cargo do(a) estudante buscar as vagas disponíveis na sua localidade. A Lei nº 11.788/2008 regulamenta o estágio não obrigatório. Para outras informações, você poderá consultar na página da EaD/IFPR ou com seu(sua) Professor(a) Mediador(a) Presencial.

SISTEMAS SIGAA e AVA

Como estudante do IFPR na modalidade a distância, você utilizará alguns sistemas, descritos a seguir:

a) Sistema Integrado de Gestão de Atividades Acadêmicas (SIGAA): é o sistema que concentra os dados pessoais e acadêmicos de todos(as) os(as) estudantes. Os dados registrados neste sistema serão utilizados para a confecção de documentos, como boletim, declarações de matrícula e de conclusão, histórico escolar e diploma.

Por ser o único sistema capaz de emitir estes documentos, os(as) estudantes devem ficar atentos aos dados ali registrados, solicitando a atualização destes, quando necessário.

Para entrar no SIGAA, entre na página principal do AVA e clique em SIGAA.



Fonte: Ambiente Virtual de Aprendizagem EaD/IFPR, 2018

Declaração de Matrícula: Trata-se de uma declaração, em que consta o vínculo acadêmico do(a) estudante com o IFPR. Você poderá emitir a Declaração diretamente no SIGAA ou solicitar à Secretaria Acadêmica a emissão do documento.

*Entre no sistema com seu usuário e senha.

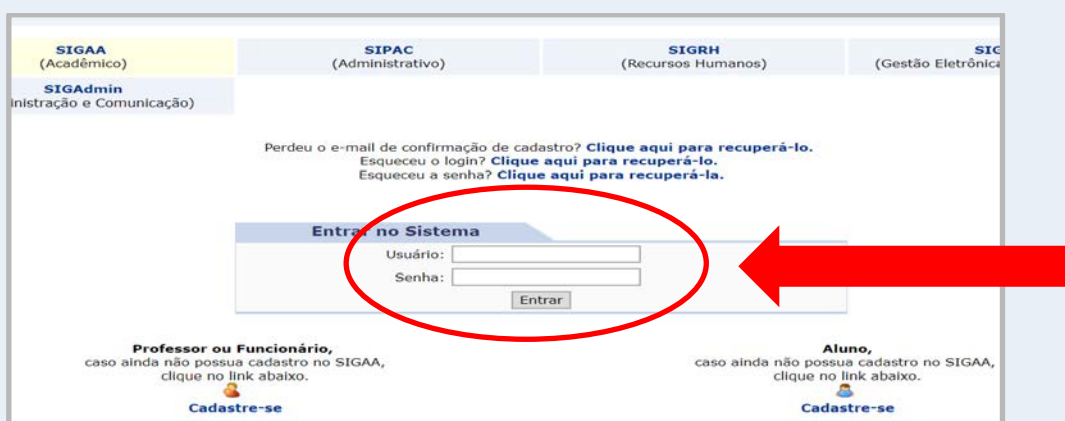

*No menu Ensino, escolha a opção Declaração de Matrícula.

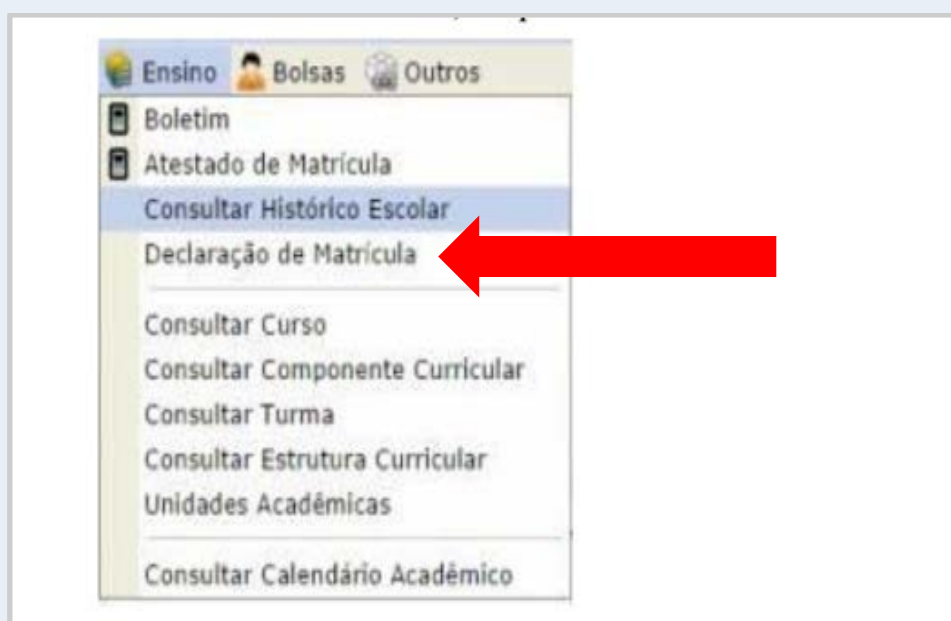

Ambiente Virtual de Aprendizagem (AVA)

O Ambiente Virtual de Aprendizagem é o espaço disponível na internet onde você realizará grande parte do curso.

Dentro do AVA, você terá acesso aos materiais de estudo, desenvolverá atividades avaliativas e se comunicará com os(as) professores(as) e colegas.

Por meio do componente curricular “Tecnologias e Ambientes Virtuais de Aprendizagem” e de um tutorial disponibilizado no próprio AVA, você aprenderá a navegar e a utilizar os recursos presentes nesse espaço de aprendizagem.

Entre no AVA e clique no Banner Suporte AVA para buscar informações sobre o AVA.



Fonte: Ambiente Virtual de Aprendizagem EaD/IFPR, 2018

Acesse diariamente o AVA e verifique as informações ali presentes: recados, aulas, materiais didáticos, calendário, entre outras. Neste ambiente, você poderá atualizar o seu perfil e interagir com seus colegas por meio de fórum e por mensagem.

Em caso de dificuldades, entre em contato com a equipe do Suporte do AVA pelo e-mail **suporte.eadvirtual@ifpr.edu.br**.

5 ESTUDAR NA MODALIDADE A DISTÂNCIA

PERFIL DO(A) ESTUDANTE EAD

Ser estudante da modalidade a distância significa ser beneficiado de algumas vantagens e enfrentar e superar alguns desafios.

Esta modalidade oferece ao estudante mais praticidade, agilidade, flexibilidade e economia de tempo nos estudos devido à disponibilidade de recursos digitais *on-line*. Por outro lado, é preciso desenvolver autonomia, disciplina e compromisso com a aprendizagem e com o desenvolvimento profissional.

É importante criar o hábito de conciliar o cotidiano de estudo, trabalho e lazer. Por isso, ter disciplina e organizar todos os compromissos possibilita mais tranquilidade para o aprendizado e menos estresse durante o curso.

Para melhor aproveitamento do curso, busque desenvolver o seguinte perfil:

Ser responsável, organizado, proativo, autodidata, participativo e persistente;

Ser consciente do processo de educação no qual está inserido;

Expressar-se e comunicar-se de forma ética e respeitosa;

Ser flexível e aberto a sugestões e a críticas construtivas;

Saber ouvir o outro e ser solidário e cooperativo com os colegas.



ORIENTAÇÕES DE COMO ESTUDAR A DISTÂNCIA

Para o bom aproveitamento das vantagens do estudo na modalidade a distância, você deve cultivar os hábitos de ler, refletir, pesquisar, escrever, esquematizar, resumir, rever, entre outros que são necessários ao processo de aprender.

O sucesso no curso vai depender, também, de sua dedicação.

Seguem abaixo algumas orientações e dicas para que o seu aprendizado na modalidade a distância seja prazeroso e satisfatório.

TEMPO: Administrar o tempo e reservar um horário para os estudos é muito importante! Elabore um cronograma considerando as atividades do curso e suas atividades pessoais e estabeleça uma rotina de estudos em casa. Lembre-se de que o encontro presencial é uma parcela do curso. Sua organização e o tempo dedicado em casa, ou em quaisquer outros ambientes, faz parte do processo de ensino-aprendizagem e é contabilizado na carga horária do curso.



AMBIENTE PARA ESTUDAR: Aproveitando a vantagem de flexibilidade, de organização e de acesso *on-line* aos materiais e às atividades, é importante se perguntar como você gosta de estudar e como deve ser o ambiente propício para facilitar o seu aprendizado. Como sugestão, escolha um ambiente limpo e agradável, com boa iluminação, sem barulhos ou interrupções. Tenha disponíveis seus materiais de estudo.



Atenção! O estudo na modalidade a distância implica o acesso à *internet*. Cuidado para não se dispersar acessando redes sociais e aplicativos ou *sites* alheios ao assunto estudado. Lembre-se de que a *internet* também é o seu ambiente de aprendizado, portanto ela deve ser otimizada para garantir o seu desenvolvimento acadêmico.

PESQUISA: Buscar informações adicionais para enriquecer o aprendizado é de fundamental importância para o seu desenvolvimento acadêmico e profissional! Você receberá diversas indicações de materiais complementares e poderá acessar os materiais disponíveis no Ambiente Virtual de Aprendizagem. Aproveite esta oportunidade para ampliar o seu conhecimento sobre o assunto estudado.

Atenção: para que a busca por mais informações seja um recurso de desenvolvimento do conhecimento, é necessária uma postura consciente e crítica sobre os materiais consultados. Para melhor aproveitamento, compartilhe, no AVA e em sala, suas descobertas com os(as) colegas e com o(a) Professor(a) Mediador(a) Presencial da turma, e tire suas dúvidas.



DÚVIDAS: Não fique com dúvidas. Se você não compreendeu algo na aula presencial ou no seu estudo individual, pergunte ao Professor(a) Mediador Presencial da turma!

AVALIAÇÕES: Fique atento ao cronograma do curso e realize todas as atividades propostas dentro dos prazos estabelecidos. Lembre-se de que todas as atividades propostas no curso são avaliativas, portanto todas devem ser realizadas com comprometimento e dedicação.

INTERAÇÃO: A interação com os(as) Professores(as) Mediadores(as) Presenciais e os(as) colegas é muito importante, tanto no Ambiente Virtual de Aprendizagem (AVA), como nos encontros presenciais. Todas as interações devem ocorrer com cordialidade e respeito, garantindo momentos de aprendizado e partilha de conhecimento.

ATUALIZAÇÃO DE DADOS E INFORMAÇÕES PESSOAIS:

A comunicação é uma ferramenta muito importante na modalidade a distância. Para que essa comunicação seja eficiente, é necessário que você comunique, imediatamente, os casos de mudança de *e-mail*, telefone e endereço.

Não se esqueça de manter a equipe do curso informada sobre os motivos de eventuais ausências, mudanças de residência e local de trabalho. Esta ação lhe garantirá alguns direitos, como, por exemplo, a aplicação de segunda chamada da Avaliação Presencial Individual (API).



PLÁGIO: Se você utilizar algum dado ou trecho de um texto, lembre-se de citar as referências. É importante, também, ser criativo e elaborar algo novo, diferente daquilo que já foi dito e apresentado por outras pessoas. Evite parafrasear. Assim, o seu texto ganhará originalidade, pois, mesmo que você apresente algo já conhecido, acrescentará um novo olhar sobre aquilo. Dessa forma, o seu texto possuirá qualidade e você demonstrará o seu conhecimento sobre o assunto.

DIREITOS E DEVERES

Seus direitos

Estudante, você tem o direito a:

Sugerir melhorias e destacar os pontos fortes dos componentes curriculares e do curso como um todo, por meio da avaliação de satisfação;

Ter acesso ao Ambiente Virtual de Aprendizagem 24 horas por dia;

Receber orientação para constante melhoria do seu rendimento escolar;

Tomar conhecimento do seu rendimento escolar e da sua frequência;

Participar de todas as atividades do curso;

Reivindicar o cumprimento da carga horária e dos programas previstos na organização curricular.

Seja participativo e não perca as oportunidades que o curso lhe proporciona.

Seus deveres

Para obter sucesso no curso, você deve ficar atento(a) e cumprir os seguintes deveres:

Registrar suas dúvidas e encaminhá-las ao (à) Professor(a) Mediador(a) Presencial;

Comparecer pontualmente às aulas presenciais e às avaliações de aproveitamento, de acordo com o cronograma do curso;

Estar atento ao cronograma do curso, realizar todas as atividades propostas e enviá-las nos prazos estabelecidos. Caso contrário, o seu prosseguimento no curso pode ser comprometido;

Interagir com o(a) Professor(a) Mediador(a) Presencial e com os(as) colegas tanto no ambiente virtual de aprendizagem quanto presencialmente, no polo;

Comunicar imediatamente ao(à) Professor(a) Mediador(a) Presencial e à equipe do suporte do AVA os casos de mudança de *e-mail*, telefone, endereço, dificuldade ou problema que esteja dificultando a realização das atividades propostas no AVA e presencialmente;

Manter a equipe do curso informada sobre os motivos de eventuais ausências.



É dever do estudante matriculado em ofertas por programas de financiamento - como, por exemplo, o Programa Nacional de Acesso ao Ensino Técnico e Emprego (Pronatec)- confirmar as presenças em sala de aula por meio do sistema eletrônico disponibilizado. Os discentes receberão orientações específicas sobre os detalhes de como proceder para realizar a confirmação.

SOLICITAÇÕES

Afastamento por motivos de saúde

O(a) estudante que precisar se afastar das atividades acadêmicas por um período superior a 15 dias por motivos de saúde, poderá requerer o atendimento domiciliar. Para tanto, será necessário realizar a solicitação juntamente com o atestado médico ou odontológico onde consta a necessidade de afastamento. Busque orientações com seu(sua) Professor(a) Mediador(a) Presencial sobre como realizar a solicitação.



Para o(a) estudante ser avaliado na atividade de aprendizagem que realizou durante o afastamento e lhe serem abonadas as faltas deste período, o(a) estudante deverá realizar duas ações:

1. Realizar, conforme orientação, a atividade de aprendizagem;
2. Elaborar o relatório da referida atividade.

Segunda chamada da Avaliação Presencial Individual (API)

Se o(a) estudante estiver impossibilitado, por motivos amparados pela lei, de comparecer ao Nutead ou ao Polo no dia da API, deverá dar entrada ao pedido de segunda chamada da Avaliação Presencial Individual (API).

Verifique com seu(sua) Professor(a) Mediador(a) Presencial quais são os procedimentos.

Trancamento do curso

De acordo com o Artigo 56 da Resolução IFPR nº 54/2011, entende-se por trancamento de curso a interrupção total das atividades escolares, por tempo determinado, a pedido do(a) estudante.

Considerando que este curso é oferecido de forma esporádica, não é possível realizar o trancamento de matrícula do mesmo, conforme dispõe o Artigo 57 da Resolução IFPR nº 54/2011.

Aproveitamento de estudos anteriores

Este procedimento compreende o processo de aproveitamento de componentes curriculares cursados com êxito em outro curso de educação profissional técnica de nível médio. Se você cursou algum curso de forma parcial ou completa e desejar aproveitar alguns componentes curriculares, você poderá solicitar conforme calendário a ser publicado, fique atento!

Documentos necessários:

- Histórico escolar completo e atualizado da instituição de origem;
- Ementa e programa do componente curricular para o qual deseja solicitar aproveitamento, vistados pela instituição de ensino credenciada pelo MEC;
- Formulário disponibilizado pela Diretoria de Educação a Distância.

A solicitação deverá ser realizada dentro do período estabelecido no calendário, com base nas orientações que serão disponibilizadas. Será constituída uma comissão para realizar a análise e o parecer. A comissão verificará a correspondência entre ementa, programa e carga horária do componente curricular realizado na outra instituição e as informações presentes no Projeto Pedagógico do curso do IFPR.

Além disso, a comissão poderá realizar uma avaliação teórica sobre os conhecimentos a serem aproveitados. A referida avaliação terá como objetivo avaliar o conhecimento do estudante, tendo como critérios:

conhecimento técnico, elementos teóricos referentes ao componente curricular, objetividade e clareza na escrita.

A comissão poderá conceder o aproveitamento de estudos mediante plano de adaptação curricular, se avaliar a necessidade.



Atenção: é vedado o aproveitamento de estudos entre níveis de ensino diferentes. A carga horária cursada não poderá ser inferior a 75% daquela indicada na disciplina do curso do IFPR. Fique atento à data prevista no calendário.

Certificação de conhecimentos anteriores

Conforme Resolução do IFPR nº 54/2011, entende-se por Certificação de Conhecimentos Anteriores a dispensa de frequência em componente curricular do curso do IFPR em que o(a) estudante comprove domínio de conhecimento por meio da aprovação em avaliação.

Na certificação de conhecimentos anteriores, é possível convalidar o conhecimento adquirido na educação profissional e tecnológica e também no trabalho ou estudos não formais. A solicitação deverá ser realizada dentro do período estabelecido no calendário, com base nas orientações que serão disponibilizadas.

Como esse curso é modular, é preciso que o estudante demonstre domínio de conhecimento em todos os componentes curriculares do módulo.

A avaliação, que será constituída de prova e entrevista, será realizada sob responsabilidade de uma comissão designada, a qual estabelecerá os procedimentos e os critérios de avaliação.



A avaliação para Certificação de Conhecimentos Anteriores poderá ocorrer por solicitação fundamentada e justificada pelo o(a) estudante ou por iniciativa do(a) Professor(a) Mediador(a) Presencial da turma. Verifique o prazo do calendário.

REFERÊNCIAS

BRASIL. **Lei nº 11.788, de 25 de setembro de 2008.** Dispõe sobre o estágio de estudantes; altera a redação do art. 428 da Consolidação das Leis do Trabalho – CLT, aprovada pelo Decreto-Lei no 5.452, de 1º de maio de 1943, e a Lei no 9.394, de 20 de dezembro de 1996; revoga as Leis nos 6.494, de 7 de dezembro de 1977, e 8.859, de 23 de março de 1994, o parágrafo único do art. 82 da Lei no 9.394, de 20 de dezembro de 1996, e o art. 6º da Medida Provisória no 2.164-41, de 24 de agosto de 2001; e dá outras providências. Brasília, 2008. Disponível em: <http://www.planalto.gov.br/ccivil_03/_ato2007-2010/2008/lei/l11788.htm>

_____. **Lei nº 11.892, de 29 de dezembro de 2008.** Institui a Rede Federal de educação profissional, Científica e Tecnológica, cria os Institutos Federais de Educação, Ciência e Tecnologia, e dá outras providências. Brasília, 2008. Disponível em: <http://www.planalto.gov.br/ccivil_03/_ato2007-2010/2008/lei/l11892.htm>. Acesso em: 26 dez. 2017.

_____. **Resolução CNE/CEB nº 6, de 20 de setembro de 2012.** Define as Diretrizes Curriculares Nacionais para a Educação Profissional Técnica de Nível Médio. Disponível em: <<http://mobile.cnte.org.br:8080/legislacao-externo/rest/lei/51/pdf>>. Acesso em: 7 dez. 2017.

_____. **Resolução CNE/CEB nº 1, de 5 de dezembro de 2014.** Atualiza e define novos critérios para a composição do Catálogo Nacional de Cursos Técnicos, disciplinando e orientando os sistemas de ensino e as instituições públicas e privadas de Educação Profissional e Tecnológica quanto à oferta de cursos técnicos de nível médio em caráter experimental, observando o disposto no art. 81 da Lei nº 9.394/96 (LDB) e nos termos do art. 19 da Resolução CNE/CEB nº 6/2012.

INSTITUTO FEDERAL DO PARANÁ. **Plano de Desenvolvimento Institucional - PDI 2014/2018.** Versão revisada em março de 2017. Disponível em: <<http://info.ifpr.edu.br/wp-content/uploads/PDI-2014-2018-Vers%C3%A3o-Revista-2017-2018-Final-30032017.pdf>>

_____. **Portaria nº 120, de 6 de agosto de 2009.** Estabelece os critérios de avaliação do processo de ensino aprendizagem do IFPR. Disponível em: <<http://reitoria.ifpr.edu.br/wp-content/uploads/2009/08/Portaria-120-de-06.08.09.pdf>>. Acesso em: 7 dez. 2017.

_____. **Resolução CONSUP nº 54, de 21 de dezembro de 2011.** Dispõe sobre a Organização Didático-Pedagógica da Educação Profissional Técnica de Nível Médio e Formação Inicial e Continuada de Trabalhadores no âmbito do Instituto Federal do Paraná – IFPR.

_____. **Resolução CONSUP nº 50, de 14 de julho de 2017.** Estabelece as normas de avaliação dos processos de ensino-aprendizagem no âmbito do IFPR.

Imagens:

Capa - Banco de Imagens EaD/IFPR - elaborada por Fabíola

Penso:<<https://drive.google.com/drive/folders/17RRjX9qCTjzLHMf6jK3Yb6uQYgpmwVM>>

Ícone da mão - Banco de Imagens EaD/IFPR - Ilustrado por Paulo Henrique de Ramos:

<<https://drive.google.com/drive/folders/0B0ShQssEVLn8WkExU1FHR1VCcGc>>

Triângulo com ponto de exclamação. Disponível em: <<https://pixabay.com/pt/amarela-tri%C3%A2ngulo-fronteira-41037/>> <<https://pixabay.com/pt/inscreva-se-prud%C3%Aancia-aviso-perigo-304093/>>

Duas pessoas em sala de aula. Disponível em: <<https://pixabay.com/pt/sala-de-aula-1297775/>>

Calendário. Disponível em: <<https://pixabay.com/pt/ordem-do-dia-programa%C3%A7%C3%A3o-calend%C3%A1rio-152918/>>

Grupo de pessoas estudando. Disponível em: <<https://pixabay.com/pt/africano-%C3%A1sia-black-brown-2029984/>>

Três avatares. Disponível em: <<https://pixabay.com/pt/avatar-clientes-%C3%ADcones-2191918/>>

Relógio. Disponível em: <<https://pixabay.com/pt/apartamento-desenho-s%C3%ADmbolo-%C3%ADcone-2442462/>>

Ponto de interrogação. Disponível em: <<https://pixabay.com/pt/o-ponto-de-interroga%C3%A7%C3%A3o-pergunta-2061539/>>

<<https://pixabay.com/pt/ponto-de-interroga%C3%A7%C3%A3o-nota-duplicar-460864/>>

Estetoscópio - desenho. Disponível em: <<https://pixabay.com/pt/estetosc%C3%B3pio-%C3%ADcone-estetosc%C3%B3pio-2316460/>>

Presidência da República Federativa do Brasil
Ministério da Educação
Secretaria de Educação Profissional e Tecnológica

© 2018 INSTITUTO FEDERAL DO PARANÁ - EDUCAÇÃO A DISTÂNCIA

Elaboração e Organização:

Elisa Moreira da Costa
Gioconda Ghiggi
Kriscie Krisianne Venturi
Lucilene Fátima Baldissera
Susana Carla de Souza Ferraz
Vania Carla Camargo

Diagramação da capa:

Fabíola Penso

Designer Educacional

Gioconda Ghiggi
Lucilene Baldissera

Revisão textual:

Carlos Eduardo Fedalto
Lucilene Baldissera
Mirian de Brito

Contatos da Educação a Distância

Instituto Federal do Paraná

Recepção

(41) 3535-1800

E-mail: recepcao.ead@ifpr.edu.br

Secretaria Acadêmica

(41) 3535-1807

E-mail: secretaria.ead@ifpr.edu.br

Suporte - AVA

(41) 3595 8905

E-mail: suporte.eadvirtual@ifpr.edu.br

Direção-Geral

(41) 3535 1801

E-mail: direcao geral.ead@ifpr.edu.br

Direção de Ensino e Desenvolvimento de Recursos Educacionais

(41) 3595 8904

E-mail: direcaoensino.ead@ifpr.edu.br

Coordenação de Tecnologias Educacionais

(41) 3595 1830

E-mail: audiovisual.ead@ifpr.edu.br

Coordenação de Ensino Técnico

(41) 3595 8921

E-mail: centec.ead@ifpr.edu.br

Coordenação do Nutead

(41) 3595 8921

E-mail: supervisao.nutead@ifpr.edu.br